

*Nueva Colombia Progresa*

Plan De Desarrollo Comunitario  
Barrio Nueva Colombia

**Estudiantes:**

Jean Carlos Mahecha Contreras  
Javier Antonio Mendoza Robles

**Docente:**

Steven Alexander González Bula

Universidad Popular del Cesar, Seccional Aguachica  
Dirección de Ciencias Administrativas, Contables y Económicas  
Programa de Economía  
Aguachica, Cesar.  
2025-1

## **1. Introducción**

Un plan de crecimiento comunitario es un texto que determina las metas y necesidades de una comunidad, junto con las tácticas para alcanzarlas. Es un instrumento crucial para organizar y administrar el crecimiento comunitario y de esta manera conseguir un cambio positivo en la comunidad (Navia & Luis, 1990). El Plan de Desarrollo Comunal surge de los programas, proyectos y medidas que la comunidad sugiere para satisfacer sus necesidades y elevar el nivel de vida de sus residentes. Estos deben ajustarse a las necesidades de los habitantes y alinearse con las políticas generales definidas por la administración Municipal.

La elaboración y puesta en marcha del Plan de Desarrollo Comunal se lleva a cabo en tres fases: en primer lugar, se elige la opción más adecuada para resolver el problema propuesto como prioridad, luego se coordina entre la población y la Administración Municipal, y finalmente, se llevan a cabo los programas, proyectos y actividades (Departamento Administrativo de Planeación de Armenia, 2015).

En este sentido la elaboración de un plan de desarrollo para el barrio Nueva Colombia, en el municipio de Aguachica, Cesar, es una necesidad fundamental; este plan permitirá establecer una visión común sobre las metas y estrategias necesarias para generar un impacto positivo en la comunidad; además, facilitará la coordinación de los esfuerzos de desarrollo, asegurando un uso eficiente de los recursos disponibles; a través de este proceso, se busca mejorar la calidad de vida de los habitantes, impulsar oportunidades económicas y fortalecer el compromiso cívico, promoviendo así un crecimiento más equitativo y sostenible para todos..

## 2. Descripción del comité de impulso

Los comités de impulso se realizan con el propósito de impulsar o promover una determinada causa, proyecto o iniciativa. En este comité el objetivo será la creación del plan de desarrollo del barrio Nueva Colombia, ubicado en el municipio Aguachica, en el departamento del Cesar en Colombia. Estará conformado principalmente por dos alumnos de la UPC Seccional Aguachica, estos serán los encargados de guiar a los demás participantes del comité acerca de las actividades y objetivos a desarrollar.

Por otra parte, se encuentra el presidente de la JAC, una madre cabeza de familia y líder de la comunidad; en representación de este grupo. Por último, un adulto mayor quien será la persona con más experiencia, conocimiento y será el representante de este grupo, buscando siempre la inclusión y que se abarquen todos los grupos de la comunidad.

<b>Comité de impulso del barrio Nueva Colombia, Aguachica Cesar</b>	
<b>Juan Carlos Santos Hincapié</b>	Presidente de la Junta de Acción Comunal del barrio Nueva Colombia.
<b>Elizabeth Herrera Arias</b>	Joven y madre cabeza de hogar del barrio Nueva Colombia.
<b>Wilder Martínez</b>	Adulto mayor del barrio nueva Colombia
<b>Jean Carlos Mahecha Contreras</b>	Estudiante de economía de la UPC Seccional Aguachica
<b>Javier Antonio Mendoza Robles</b>	Estudiante de economía de la UPC Seccional Aguachica

### **3. Misión / Visión**

#### **Misión**

Con la creación del plan “Nueva Colombia Progresa” Nuestra misión es mejorar la calidad de vida de los habitantes de la comunidad mediante la búsqueda e implementación de proyectos y programas sostenibles que fomenten el crecimiento económico, social y ambiental.

#### **Visión**

Nuestra visión para el barrio Nueva Colombia en 8 años es convertirlo en una comunidad próspera, sostenible e integradora, donde el desarrollo económico comunitario se logre con responsabilidad ambiental y cooperación. La comunidad busca fortalecer la diversidad cultural, la equidad de oportunidades y el orgullo por la identidad local.

### **4. Línea de tiempo de ejecución**

- ✓ 2002 se dio comienzo al proyecto del alcantarillado público.
- ✓ 2004 se consiguieron los planos de las tierras y se facilitó el contacto con los dueños para que la comunidad negociara las escrituras directamente.
- ✓ 2011 se gestionó el gas subsidiado mediante el mandato del gobernador Luis Monsalvo.
- ✓ 2013 se gestionó la pavimentación de las calles principales del barrio, en el mandato del exalcalde Alfredo Vega.
- ✓ 2020 se gestionó el cambio de iluminarias de luz amarilla a luz led de alumbrado público con el concejal Isaac Holguín.

## 5. Diagnostico Situacional

### a. Ubicación y Mapa Social

El barrio Nueva Colombia está ubicado en la zona nororiental de Aguachica, Cesar, y cuenta con una población de casi 30 mil habitantes. Se extiende desde la carrera 40 hasta la carrera 47, y desde la calle 5 Norte hasta la calle 9 Norte (tal como se muestra en la figura del mapa social). Limita con los barrios Tierra Linda, Villa Paraguay, Villa Horizonte y Villa Sol.



Nota 1, Tomado de Google Maps

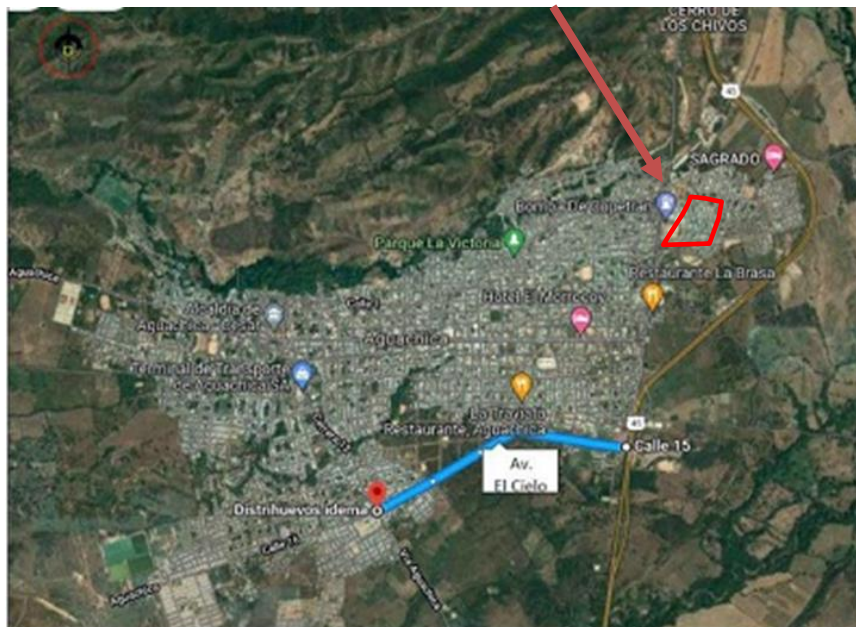

Nota 2. Tomado de Google Maps

## b. Dimensión Social

La dimensión social representa un enfoque que contribuye al desarrollo sostenido y sustentable de la comunidad por su capacidad potencial: a) Analizar el funcionamiento óptimo del ser y de la comunidad; b) Activar a la persona a través de métodos populares; c) desarrollar procesos de gestión humanista; (d) Cambiar el comportamiento de los participantes inmersos en el proceso; e) utilizar tecnologías alternativas que sirvan al bienestar y crecimiento de la comunidad; f) Reduce la desigualdad en la sociedad (Gámez, 2014).

Categoría	Descripción	Potencialidades	Limitantes
<i>Educación</i>	El barrio cuenta con un colegio y alrededor de 300 estudiantes niños de primaria y bachiller. También varios bienestares donde hay aproximadamente 40 niños de 0 a 5 años.	Se podrían traer estudiantes de los barrios cercanos para así alivianar la carga de otros colegios si la hay.  La planta en general tiene una buena infraestructura. Hay salones disponibles.	Quizá que los padres no quieran enviar a sus hijos a estudiar en el colegio del barrio, si no en otro colegio del municipio.  Actualmente solo hay 7 docentes, lo cual dificulta la calidad del aprendizaje de los más grandes respecto a los más pequeños o viceversa.
<i>Salud</i>	No se cuenta con un centro de salud en el barrio, el más cercano es el hospital san Eduardo. En ocasiones la administración municipal hace brigadas de salud en Nueva Colombia, donde se benefician los habitantes que deseen ser partícipes.	Cada mes se realizan brigadas de salud como campañas odontológicas, citologías y medicina general.  Buscar que los controles de crecimiento y desarrollo se realizaran en el barrio, ahorrando tiempo y dinero y que no falten a sus controles.	Falta la dotación de la unidad móvil de salud donde se hacen las brigadas.  El hecho de que solo se hagan los controles de los niños en la cabecera municipal, ya que muchas madres son de escasos recursos y no siempre pueden llevar a sus hijos.
<i>Empleo</i>	Hay pocas personas que cuentan con un empleo formal y esto se debe a que la actividad de la zona es principalmente agrícola, pesquera, ganadera; además de que la mayoría de los adultos no terminaron sus estudios lo cual limita sus oportunidades laborales.	Se pueden brindar capacitaciones, acceso a microcréditos, buscar nuevas técnicas de cultivo o siembra de nuevos productos. Todo esto debe hacerse en primera instancia con la JAC y miembros de la comunidad.	Al no terminar sus estudios se baja la posibilidad de conseguir empleo formal.  Las empresas y demás entidades con trabajos formales se olvidan del barrio por su lejanía.  Las madres se dedican solamente al hogar dado la cantidad de hijos.

<b><i>Vivienda</i></b>	Todas las personas cuentan con una vivienda, algunas con casas de cemento y muy pocas de madera u otro material. Todas cuentan con servicios públicos, espacios urbanos como parques, y canchas de futbol en el barrio.	Buscar por medio de la alcaldía municipal proyectos de mejoramiento de vivienda ya que hace muchos años no se realiza uno.	Las personas a quienes se les realiza el mejoramiento son escogidas directamente desde la alcaldía, lo cual genera que otras que quizá tengan más necesidades queden por fuera del beneficio ya que no a todas se les puede dar.
<b><i>Participación y empoderamiento</i></b>	A través de la JAC se busca siempre cualquier oportunidad de beneficio para la comunidad, se realizan reuniones con todos los miembros del pueblo cada vez que va a llegar algún proyecto importante o que se necesiten aclarar situaciones dentro de esta.	Crear un comité de impulso o grupos de empoderamiento femenino que trabajen junto con la JAC para crear proyectos que vallan en pro del crecimiento de la comunidad. Donde se mejore la calidad de vida de todos los grupos sociales del barrio.	Muchas veces trabajar en conjunto presenta diferencias en las opiniones de los participantes por lo que no se llega a ningún consenso, por ese motivo, desde el comienzo se deben buscar los objetivos que muevan a todos por igual para que de esa manera se logren excelentes resultados.
<b><i>Seguridad y justicia</i></b>	La comunidad no cuenta con un inspector de policía el cual sea el encargado de responder a las inquietudes y problemáticas dentro de la comunidad del barrio nueva Colombia y sus alrededores.	Buscar campañas que den a conocer a la comunidad que procesos puede realizar el inspector de policía, a que entidad se pueden dirigir en la cabecera municipal si presentan alguna dificultad.	Actualmente la inspección de policía más cercana queda en el parque San Roque, no está en óptimas condiciones, por lo que se necesita mejorar este espacio para que se pueda desarrollar de manera correcta las actividades que allí se realizan.

### c. Dimensión Ambiental

La Dimensión ambiental consiste en el desarrollo armónico entre la diversidad de ecosistemas, el hombre y su ambiente en el mismo territorio, de modo tal que se puedan llevar a cabo los objetivos de orden social, económico y cultural, sin dañar la naturaleza (Universidad Nacional Autónoma de México, 2014).

	<b>Descripción</b>	<b>Potencialidades</b>	<b>Limitantes</b>
<b><i>Evaluación del impacto ambiental</i></b>	Nueva Colombia, y los barrios de su alrededor se encuentran rodeados de amplia vegetación, montañas, es deber de la comunidad mantener libre de contaminación. Además de que los cultivos dañen en menor medida el suelo y que no implique la tala de muchos árboles. Buscando la promoción de prácticas ambientalmente responsables.	Realizar un diagnóstico participativo para identificar las necesidades y prioridades de la comunidad en términos ambientales y sociales. Permitiendo enfocar los esfuerzos en áreas que realmente beneficien a la comunidad.	Poca información de los impactos negativos de la contaminación de la zona vegetativa, deforestación y la mala gestión de los residuos, hace que no se comprometan con la protección del medio ambiente. Además, la falta de recursos financieros y técnicos ya que implementar tecnologías limpias y gestionar adecuadamente los residuos puede requerir inversiones significativas.
<b><i>Conservación de los recursos naturales</i></b>	Se debe promover siempre actividades en pro de la gestión sostenible de los recursos como el suelo, el agua, la flora y la fauna. Debido a que en la comunidad al estar rodeada y vivir principalmente de los recursos naturales preservarlos es una obligación.	Buscar proyectos que integren aspectos ambientales y sociales de manera complementaria. Por ejemplo, se pueden desarrollar proyectos de reforestación que generen empleo y mejoren la calidad de vida de la comunidad, o proyectos de gestión de residuos que promuevan la educación ambiental y la participación ciudadana.	Si la comunidad no está debidamente informada sobre la importancia de la gestión sostenible de los recursos naturales, es posible que no se comprometa con su conservación y no tome las medidas necesarias para evitar su deterioro.
<b><i>Participación Ciudadana</i></b>	Fomentar la participación de la comunidad en la toma de decisiones relacionadas con el desarrollo y la protección del medio ambiente. Promoviendo la educación ambiental, la divulgación de información y la participación en procesos de consulta y diálogo.	Promover la capacitación de la comunidad en temas ambientales y sociales, para que puedan participar de manera activa en la implementación y mantenimiento de los proyectos. Buscar alianzas con organizaciones comunitarias, ONG, empresas privadas u otras entidades que puedan aportar recursos y conocimientos para el desarrollo de los proyectos.	La falta de conciencia y educación ambiental puede limitar la participación y el compromiso de la comunidad en proyectos que buscan mejorar el entorno natural. Es importante promover la educación y sensibilización ambiental para superar este limitante.

#### d. Dimensión Institucional

La dimensión institucional se fundamenta en el conjunto de instituciones pertenecientes a la región, que incluye tanto instituciones públicas, como grupos de interés, y las relaciones que estas crean entre el Estado y la sociedad civil. Esta dimensión incluye el fortalecimiento institucional del gobierno local, el desarrollo comunitario, el derecho y la seguridad ciudadana (urbana y rural), las instalaciones municipales y los centros de detención. Desarrollar esta dimensión requiere generar confianza, estructuras abiertas y relaciones de colaboración entre actores públicos y privados/locales, regionales y nacionales que influyen en la región (Ministerio de Tecnologías de la Información y las Comunicaciones de Colombia (Min Tic, 2020).

	Descripción	Potencialidades	Limitantes
<b>Cooperación Interinstitucional</b>	Cooperación interinstitucional: actualmente el único medio de comunicación entre la comunidad y el barrio es la JAC, esta es la encargada de la promoción y búsqueda de mejoras que se puedan llevar a cabo en el barrio. Luego la alcaldía es quien se contacta directamente con la gobernación y demás entes institucionales.	<i>Cooperación institucional:</i> fomentar la colaboración entre la JAC y demás miembros de la comunidad para buscar que las diferentes instituciones gubernamentales del municipio tengan en cuenta el barrio. Teniendo en cuenta la riqueza que posee la zona, en cuanto a los cultivos, de arroz, yuca, plátano.	<i>Baja participación ciudadana:</i> Si los miembros de la comunidad no se involucran activamente en el proceso de desarrollo, puede ser difícil lograr una participación significativa y sostenida en la toma de decisiones y en la implementación de acciones.
		<i>Participación ciudadana:</i> hacer que todos los miembros de la comunidad participen activamente en la búsqueda y toma de decisiones que puedan ayudar al crecimiento del barrio, donde se implemente el desarrollo.	<i>Resistencia al cambio:</i> Algunas instituciones y actores pueden resistirse a los cambios propuestos en el plan de desarrollo, lo que dificulta la implementación de nuevas políticas y acciones.
		<i>Gobierno local:</i> crear un grupo de gobernanza local el cual pueda gestionar eficientemente los recursos y brindar servicios de calidad a la comunidad, este deberá trabajar de la mano con la JAC.	<i>Conflictos de intereses:</i> Los conflictos de intereses entre diferentes actores y grupos de la comunidad pueden obstaculizar la toma de decisiones y la implementación de acciones consensuadas.
		<i>Desarrollo de capacidades:</i> una vez creada el grupo de gobernanza local, se puede brindar a este y a la JAC capacitaciones y apoyo técnico para fortalecer sus habilidades y conocimientos en el ámbito del desarrollo comunitario.	

## **6. Líneas estratégicas**

El barrio Nueva Colombia, ubicado en la zona nororiental de Aguachica, es una comunidad con un gran potencial de crecimiento, pero que enfrenta diversos retos en áreas como la economía, la convivencia, la educación, la salud y el medio ambiente. Por esta razón, se ha construido un plan de desarrollo con la participación de la comunidad, con el objetivo de mejorar la calidad de vida de sus habitantes y fortalecer el sentido de pertenencia y unidad.

A partir de un análisis detallado de la situación del barrio y las necesidades expresadas por sus habitantes, se definieron cinco líneas estratégicas que orientarán las acciones a corto, mediano y largo plazo.

### **Impulsando la economía del barrio (Desarrollo económico local).**

Uno de los principales desafíos que enfrenta Nueva Colombia es la falta de oportunidades laborales y el acceso limitado a empleos formales. Muchas personas del barrio dependen de trabajos informales, del comercio local o de actividades agrícolas, pero carecen de apoyo para fortalecer sus negocios o mejorar sus condiciones laborales.

Para enfrentar este reto, se plantean las siguientes propuestas: apoyar a los emprendedores y trabajadores independientes, brindándoles capacitaciones en administración, manejo de recursos y estrategias de ventas. Así mismo facilitando el acceso a microcréditos y financiamiento, para que las personas puedan invertir en sus negocios y fortalecer sus ingresos. Además, gestionar alianzas con empresas y entidades públicas, con el fin de generar más oportunidades de empleo para los habitantes del barrio. Impulsando una la formación técnica y vocacional, permitiendo que los jóvenes y adultos puedan capacitarse en oficios que les faciliten el acceso a empleos dignos. Todo esto con el objetivo que Nueva Colombia sea un barrio con una economía activa y sostenible, donde las familias puedan mejorar su calidad de vida gracias a mayores oportunidades laborales y de emprendimiento.

**Fortaleciendo la unión y el liderazgo comunitario (Fortalecimiento de la democracia y la gobernanza).**

El desarrollo de una comunidad no solo depende de los recursos económicos, sino también de la capacidad de sus habitantes para organizarse y participar activamente en la toma de decisiones. En Nueva Colombia, la Junta de Acción Comunal (JAC) ha jugado un papel clave en la búsqueda de mejoras para el barrio, pero aún se necesita fortalecer la participación ciudadana.

Para lograrlo, se propone: fortalecer el liderazgo comunitario, promoviendo espacios de formación para los líderes de los barrios y miembros de la JAC. De igual manera crear mecanismos de comunicación efectiva, que permitan a los habitantes estar informados sobre las gestiones y proyectos que se desarrollan en el barrio. Sumado a esto también se propone fomentar la participación de mujeres y jóvenes, asegurando que todos los sectores de la comunidad tengan voz y puedan aportar a las soluciones. Adicionalmente promover reuniones periódicas con las autoridades locales, para gestionar proyectos y recursos que benefician al barrio.

Si todos los habitantes se involucran y trabajan juntos, será más fácil gestionar mejoras en infraestructura, servicios y programas de apoyo para la comunidad.

### **Construyendo paz y buena convivencia (Promoción de la paz y la convivencia).**

Una comunidad fuerte y también organizada debe ser un lugar seguro y armonioso para vivir. En Nueva Colombia, uno de los principales retos es la inseguridad y los conflictos sociales, que afectan especialmente a los jóvenes y familias en condición de vulnerabilidad.

Para mejorar la convivencia y la seguridad en el barrio, se plantean las siguientes acciones: Implementar programas de prevención del consumo de sustancias psicoactivas, dirigidos a jóvenes y familias, de igual manera fortalecer las estrategias de resolución pacífica de conflictos, promoviendo el diálogo y la mediación comunitaria. A su vez organizar campañas de sensibilización y educación ciudadana, para fortalecer valores como el respeto, la solidaridad y la convivencia pacífica. Además, gestionar presencia policial y estrategias de seguridad, para reducir los índices de violencia e inseguridad en el barrio.

Si se fomenta una cultura de respeto y cooperación, Nueva Colombia podrá convertirse en un barrio más seguro y acogedor para todos sus habitantes.

### **Mejorando la calidad de vida de las personas (Desarrollo social y humano).**

El acceso a educación, salud y bienestar social es fundamental para el desarrollo de cualquier comunidad. En Nueva Colombia, aunque hay avances en estos aspectos, aún existen limitaciones que afectan especialmente a niños, jóvenes, adultos mayores y madres cabeza de hogar.

Para garantizar las mejores condiciones de vida, se trabajará en: mejorar el acceso a la educación, gestionando más cupos escolares y promoviendo la capacitación técnica y profesional, así mismo poder brindar apoyo a los adultos mayores y madres cabeza de hogar, a través de programas de asistencia y emprendimiento. También realizar brigadas de salud periódicas, que acerquen los servicios médicos a la comunidad, y promover el deporte y la cultura, creando espacios de recreación y actividades que fortalezcan la identidad del barrio.

El bienestar social es clave para el desarrollo de la comunidad, ya través de estos programas se busca mejorar las oportunidades de crecimiento para todos.

### **Cuidando el medio ambiente y nuestro territorio (Protección del medio ambiente y gestión del territorio).**

Nueva Colombia cuenta con zonas verdes y un entorno natural que es importante preservar. Sin embargo, el manejo de residuos, la contaminación y la falta de conciencia ambiental siguen siendo problemas que afectan la calidad de vida en el barrio.

Para proteger el medio ambiente y mejorar la gestión del territorio, se impulsarán las siguientes iniciativas: realizar campañas de sensibilización sobre la importancia del reciclaje y el manejo adecuado de los residuos, promover jornadas de limpieza y recuperación de espacios públicos, fomentar proyectos de reforestación y conservación de áreas verdes y por último gestionar mejoras en la infraestructura de saneamiento básico.

El cuidado del medio ambiente es una responsabilidad de todos, y con pequeños cambios en los hábitos de la comunidad se pueden lograr grandes mejoras en la calidad del entorno.

## **7. Plan de acción**

**Matriz de Temas de**

<b>CRONOGRAMA</b>		<b>TIEMPO</b>											
<b>FASES</b>	<b>ACTIVIDADES</b>	<b>MES 1</b>				<b>MES 2</b>				<b>MES 3</b>			
		<b>1</b>	<b>2</b>	<b>3</b>	<b>4</b>	<b>1</b>	<b>2</b>	<b>3</b>	<b>4</b>	<b>1</b>	<b>2</b>	<b>3</b>	<b>4</b>
<b>PRIMERA</b>	Elaboración de propuesta Plan de desarrollo	■	■										
	Socialización con la comunidad			■	■								
	Incluir ideas y aportes de la comunidad					■							
<b>SEGUNDA</b>	Socialización con la comunidad						■						
	Visitar diferentes sitios del barrio							■	■	■			
	Plasmar información obtenida										■		
	Socialización con la comunidad											■	
	Entrega del plan de desarrollo completo												■
<b>Final</b>	Sustentación												■

**Sensibles**

<b>Tema sensible</b>	<b>Puntaje (0 a 5)</b>
Alto desempleo juvenil	5
Pocas oportunidades a las madres	5
Poco acceso a empleos dignos	4
Poca capacitación profesional	3
Poca ayuda al adulto mayor	5
Alto índice de jóvenes embarazadas	5
Consumo de sustancias psicoactivas	3

**Matriz de Involucrados**

<b>Alto desempleo juvenil</b>			
<b>Participantes</b>	<b>Intereses</b>	<b>Problemas Percibidos</b>	<b>Limitantes</b>
<ul style="list-style-type: none"> <li>• JAC Nva. Colombia</li> <li>• Empresas</li> <li>• Secretaria de Educación</li> </ul>	Motivar a los jóvenes a que se capaciten, brindándoles cursos y ofreciéndoles la oportunidad de trabajar o hacer sus prácticas en alguna empresa.	<ul style="list-style-type: none"> <li>• Baja participación de los jóvenes en el mercado laboral</li> <li>• Jóvenes y familias con baja calidad de vida</li> </ul>	Poco acceso a recursos económicos para pagar una carrera, por lo que se debería buscar cursos gratuitos.

<b>Pocas oportunidades a las madres</b>			
<b>Participantes</b>	<b>Intereses</b>	<b>Problemas Percibidos</b>	<b>Limitantes</b>
<ul style="list-style-type: none"> <li>• JAC Nva. Colombia</li> <li>• Alcaldía</li> <li>• Madres de la comunidad</li> <li>• Secretaria de la mujer</li> </ul>	Ofrecer a las madres cursos, también recursos para crear algún lugar donde ellas puedan crear algún producto y venderlo.	<ul style="list-style-type: none"> <li>• Baja calidad de vida de las familias al cuidado de las madres</li> <li>• Olvido por ser un barrio bastante retirado.</li> </ul>	<ul style="list-style-type: none"> <li>• Poco interés de las madres por participar.</li> <li>• Falta de recursos</li> <li>• Comunidad alejada</li> </ul>

<b>Poco acceso a empleos dignos</b>			
<b>Participantes</b>	<b>Intereses</b>	<b>Problemas Percibidos</b>	<b>Limitantes</b>
<ul style="list-style-type: none"> <li>• Empresas</li> <li>• Alcaldía</li> <li>• Comunidad</li> <li>• JAC Nva. Colombia</li> </ul>	Buscar que las empresas den prioridad y la oportunidad a miembros de la comunidad en cualquier área que pueda desarrollar.	Pese a que en el municipio existen gran cantidad de empresas no se les da la oportunidad a personas de barrios retirados.	<ul style="list-style-type: none"> <li>• Poca capacitación de las personas.</li> <li>• Indiferencia laboral.</li> </ul>
<b>Poca capacitación profesional</b>			

Participantes	Intereses	Problemas Percibidos	Limitantes
<ul style="list-style-type: none"> <li>• SENA</li> <li>• Alcaldía</li> <li>• Secretaria de Educación</li> <li>• Colegios locales</li> <li>• Interesados en capacitarse</li> <li>• Empresas</li> </ul>	Hacer que las personas mejoren sus capacidades para la competitividad laboral. Lo que les permitirá obtener mejores trabajos.	Debido al difícil acceso a recursos las personas no tienen la oportunidad de capacitarse como aquellos de la zona urbana	Poco interés de las personas de la comunidad en capacitarse

### Poca ayuda al adulto mayor

Participantes	Intereses	Problemas Percibidos	Limitantes
<ul style="list-style-type: none"> <li>• Alcaldía</li> <li>• JAC Nva. Colombia</li> <li>• Sec. De Planeación</li> </ul>	La JAC debe tener una red de apoyo que busque la creación de programas de gestión de riesgos y planes de acción, que permitan buscar ayudas para los adultos mayores.	La calidad de vida de los ancianos es bastante precaria; ya que dependen de sus hijos, y a la vez sus hijos tienen responsabilidades de su propio hogar	A los adultos de la comunidad no se les da las mismas oportunidades que a los del casco urbano.

### Alto índice de jóvenes embarazadas

Participantes	Intereses	Problemas Percibidos	Limitantes
<ul style="list-style-type: none"> <li>• Hospital Municipal</li> <li>• Centro de salud</li> <li>• Sec. De Planeación</li> <li>• Jóvenes</li> <li>• Madres</li> <li>• JAC</li> </ul>	Buscar programas de educación sexual y reproductiva en las escuelas y la comunidad, para sensibilizar a jóvenes y madres.	En los barrios como nueva Colombia, hay muy poca educación en cuanto al tema sexual. Eso además del poco acceso a recursos hace que las jóvenes opten por formar un hogar y no seguir estudiando	Poca consciencia de las mujeres acerca del embarazo. Machismo por parte de los hombres.

### Consumo de sustancias psicoactivas

Participantes	Intereses	Problemas Percibidos	Limitantes
<ul style="list-style-type: none"> <li>• Policía Municipal</li> <li>• Alcaldía</li> <li>• Jóvenes</li> <li>• Padres</li> <li>• JAC</li> <li>• Colegios</li> </ul>	Brindar jornadas de sensibilización a los jóvenes y también padres, mostrando los riesgos a los que se pueden exponer debido al consumo de estas sustancias	Los jóvenes se dejan influenciar fácilmente por las modas y se está presentando un alto índice de consumo de drogas lo cual no solo daña la juventud, sino que genera inseguridad en la comunidad	<ul style="list-style-type: none"> <li>• Poco interés de los jóvenes por participar</li> <li>• Desconocimiento de las personas que venden estupefacientes que hace que sigan dañando la juventud</li> </ul>

## Contenido Estratégico del Plan - Proyectos priorizados

### a. Dimensión 1: Sostenibilidad

<i>Proyecto</i>	Descripción	Población Destinaria	Responsables y corresponsables
<i>Manos Unidas</i>	Este proyecto tiene como objetivo que las madres cabezas de familia del barrio Nueva Colombia puedan mejorar su calidad de vida y a la vez la de sus hijos. Buscando recursos para financiar emprendimientos, y también motivándolas a que sean un agente más participativo en la sociedad, y que de esta manera también se mejore la economía del barrio.	Madres cabezas de hogar	<ul style="list-style-type: none"> <li>• JAC Nva Colombia</li> <li>• Alcaldía</li> <li>• Madres de la comunidad</li> <li>• Secretaria de la mujer</li> </ul>

<p><b>Comunidad Joven</b></p>	<p>Este proyecto tiene como objetivo que los jóvenes del barrio Nueva Colombia mejoren sus capacidades profesionales; que se le facilite el acceso a la educación, lo que les permitirá crecer en el ámbito laboral y a su vez mejorar sus condiciones de vida y traer progreso a la comunidad. Para esto se buscará ya sea algún curso que se pueda dar en el barrio, sino algún medio de transporte para que ellos puedan desplazarse hasta el lugar donde se darán las clases, con esto no tendrían tantos costos y se les facilitaría el proceso de aprendizaje.</p>	<p>Jóvenes</p>	<ul style="list-style-type: none"> <li>• JAC Nva. Colombia</li> <li>• Empresas de Aguachica</li> <li>• Secretaria de Educación</li> </ul>
<p><b>Creciendo Juntos</b></p>	<p>Este proyecto tiene por objetivo lograr que los niños del barrio Nueva Colombia puedan gozar de un buen desarrollo y crecimiento. Que puedan tener acceso a los recursos y cuidados básicos, para que puedan crecer sin ninguna necesidad y que esta etapa de vida la vivan lo más plena posible teniendo en cuenta que son el futuro del barrio. El tema más importante para tratar es el de ayudar con útiles escolares, meriendas, que el hospital pueda venir una vez al mes y realizar la jornada de crecimiento y desarrollo dado a los pocos recursos de las madres para dirigirse hasta el casco urbano.</p>	<p>Niños</p>	<ul style="list-style-type: none"> <li>• ICBF</li> <li>• Colegios</li> <li>• JAC Nva. Colombia</li> <li>• Alcaldía</li> <li>• Secretaria de Educación</li> <li>• Hospital</li> </ul>

**b. Dimensión 2: Habitabilidad**

<b>Proyecto</b>	<b>Descripción</b>	<b>Población Destinaria</b>	<b>Responsables y corresponsables</b>
<p><b>Raíces Sostenibles</b></p>	<p>Este proyecto tendrá como objetivo buscar los recursos económicos y sociales que permitan a todas las personas de la comunidad que realicen actividades del sector agrícola, pecuario y ganadero mejorar las condiciones laborales. Se buscarán recursos, cursos de habilidades para estos temas, y apoyo en toda la creación de cualquier proceso productivo que pueda venir y que beneficiara a la comunidad en general.</p>	<p>Personas que trabajan en el sector primario</p>	<ul style="list-style-type: none"> <li>• Alcaldía</li> <li>• JAC Nva. Colombia</li> <li>• Agricultores</li> <li>• Ganaderos</li> <li>• Sec. De Planeación</li> </ul>

c. **Dimensión 3: Tejido Social para la Paz**

<b>Proyecto</b>	<b>Descripción</b>	<b>Población Destinaria</b>	<b>Responsables y corresponsables</b>
<b><i>Juntos por la Tercera edad</i></b>	Este proyecto tendrá como objetivo buscar los recursos económicos, sociales y demás necesarios para que los ancianos del barrio nueva Colombia tengan una mejor calidad de vida, y puedan vivir sus últimos años de manera digna. Brindándoles por lo menos el almuerzo y una merienda, de tal manera que no se preocupen tanto con el tema de su alimentación.	Adultos mayores del barrio nueva Colombia.	<ul style="list-style-type: none"> <li>• Alcaldía</li> <li>• JAC Nva. Colombia</li> <li>• Sec. De Planeación</li> </ul>
<b><i>Caminos Sin Barreras</i></b>	El objetivo de este proyecto es brindar a las personas discapacitadas una mayor inclusión, buscar que sus discapacidades no sean una limitante para realizar sus vidas y tener una buena calidad de vida. Por ese motivo el proyecto buscara que la comunidad sea más consciente y pueda ayudar a estas personas para que puedan vivir una vida plena, puede ser realizando manualidades, o alguna cosa que no sea una limitante debido a sus condiciones. Esto hará que se sientan incluidos y productivos en la comunidad.	Discapacitados	<ul style="list-style-type: none"> <li>• Comunidad</li> <li>• JAC</li> <li>• Alcaldía</li> <li>• ICBF</li> </ul>
<b><i>Un Nuevo Hogar</i></b>	Este proyecto tiene como objetivo que las personas víctimas del desplazamiento forzado se sientan como en su hogar, es importante brindarles un poco de esperanza para que ellos puedan rehacer su vida; darles una nueva oportunidad para su crecimiento y que puedan ver que siempre existe en el mundo un lugar donde se puede estar más seguro y en paz.	Desplazados	<ul style="list-style-type: none"> <li>• Alcaldía</li> <li>• Sec. De Planeación</li> <li>• JAC</li> <li>• Comunidad</li> </ul>
<b><i>Reconstruyendo Vidas</i></b>	Este proyecto tiene por objetivo que en el barrio Nueva Colombia se les brinde un apoyo integral a todas esas personas que han sido víctimas del conflicto armado. Se busca que puedan volver a tener una esperanza y puedan recuperar sus vidas y reintegrarse de manera fácil a la comunidad. Para	Víctimas del Conflicto Armado	<ul style="list-style-type: none"> <li>• Sec. De Planeación</li> <li>• Alcaldía</li> <li>• Comunidad</li> <li>• JAC</li> <li>• Psicólogos</li> </ul>

	realizar esto no solo se necesitará el apoyo de los miembros del barrio sino también apoyo psicológico que pueda brindar un bienestar óptimo a este grupo vulnerable.		
--	---	--	--

### **Legitimación**

Se llevó a cabo una reunión para validar el plan de desarrollo "*Nueva Colombia Progresista*", de Aguachica Cesar, en la que participaron integrantes de la comunidad y de la Junta de Acción Comunal. Primero se detalló la relevancia de un plan de desarrollo para el desarrollo económico de cualquier sitio. De igual forma, se proporcionó el Plan y se detallaron cada una de las fases, elementos, dimensiones y proyectos que se reflejaron en el mismo. Además, se enfatizó la relevancia de colaborar en equipo para que cada uno de los trabajos y procesos plasmados allí pueda materializarse. Instruyendo que es una obligación de todos los integrantes de la comunidad, no únicamente de la JAC, porque buscar un mejor futuro para el barrio Nueva Colombia depende de unir las fuerzas de todos y trabajar fuertemente por llegar a la meta.

## **8. Escenario prospectivo**

### **Escenario deseado:**

Para el año 2032, Nueva Colombia será una comunidad participativa, equitativa, con gobernanza local fuerte y oportunidades de desarrollo social, ambiental y económico, consolidada gracias a programas y proyectos gestionados con la comunidad, con indicadores de impacto medibles y metas claras.

### **Aumento de la participación comunitaria y empoderamiento:**

Se proyecta una comunidad mucho más organizada, donde no solo la Junta de Acción Comunal (JAC) liderará los procesos, sino que surgirá un comité de jóvenes, un comité de madres cabeza de hogar y mesas de trabajo para adultos mayores y personas con discapacidad. Esto permitirá que todos los sectores poblacionales participen en las decisiones, proyectos y gestiones ante las autoridades.

Las reuniones de la JAC serán constantes y concurrencias, con una asistencia que crecerá progresivamente, reflejo de una ciudadanía empoderada y con sentido de pertenencia.

### **Programas y proyectos:**

- Fortalecimiento de la JAC.
- Creación de comités de mujeres, jóvenes y adultos mayores.
- Escuelas de liderazgo comunitario.
- Campañas de empoderamiento ciudadano.

#### **Indicadores y metas:**

<b>Indicador</b>	<b>Línea base 2024</b>	<b>Meta 2032</b>
Asistencia a reuniones JAC (%)	20%	80%
Comités comunitarios activos	2	5
Proyectos gestionados por comunidad	3	12

#### **Mejora en la calidad de vida y bienestar de la comunidad.**

Para el 2032 se espera reducir notablemente problemas sociales como el desempleo juvenil, los embarazos adolescentes y el consumo de sustancias psicoactivas. También se busca garantizar una atención integral para adultos mayores, niños y madres cabeza de hogar.

Se implementarán brigadas de salud mensuales, se gestionarán recursos para dotaciones escolares y ayudas nutricionales, y se abrirán espacios recreativos y culturales que fortalezcan la convivencia.

#### **Programas y proyectos:**

- Comunidad Joven.
- Creciendo Juntos.
- Juntos por la Tercera Edad.
- Brigadas de salud mensuales.
- Campañas de prevención de embarazo adolescente.

#### **Indicadores y metas:**

<b>Indicador</b>	<b>Línea base 2024</b>	<b>Meta 2032</b>
Desempleo juvenil (%)	50%	20%
Embarazo adolescente (%)	30%	10%
Jornadas de salud al año	6	12
Adultos mayores con alimentación diaria	0	100

#### **Fortalecimiento de la democracia y la gobernanza.**

Se proyecta la creación de un Comité de Gobernanza Local, que trabajará articuladamente con

la JAC, las instituciones educativas, el hospital y las entidades municipales. Habrá una mayor participación de mujeres y jóvenes en los cargos directivos de la comunidad y se establecerán mecanismos de comunicación efectiva (cartelera, asambleas abiertas y redes sociales).

**Programas y proyectos:**

- Creación del Comité de Gobernanza Local.
- Escuela de liderazgo comunitario.
- Agenda comunitaria participativa.
- Fortalecimiento de la JAC.

**Indicadores y metas:**

<b>Indicador</b>	<b>Línea base 2024</b>	<b>Meta 2032</b>
Líderes comunitarios capacitados	5	30
Reuniones JAC con entes municipales	3	12
Participación de jóvenes y mujeres en cargos JAC (%)	15%	50%

**Desarrollo sostenible y equitativo.**

Para 2032 se habrán ejecutado al menos 5 proyectos ambientales que protegerán las zonas verdes y mejorarán la gestión de residuos. Se impulsarán jornadas de reforestación, campañas de reciclaje y talleres de educación ambiental en colegios y espacios comunitarios.

El barrio se convertirá en un referente local de participación ciudadana para la conservación ambiental y gestión del territorio.

**Programas y proyectos:**

- Raíces Sostenibles (proyecto agroecológico).
- Campañas de reciclaje y limpieza.
- Jornadas de reforestación.
- Educación ambiental en colegios y comités.

**Indicadores y metas:**

<b>Indicador</b>	<b>Línea base 2024</b>	<b>Meta 2032</b>
Proyectos ambientales ejecutados	0	5
Zonas verdes recuperadas	0	3
Campañas ambientales al año	1	6

**Desarrollo de programas y proyectos específicos para cada línea estratégica.**

Cada línea tendrá proyectos concretos diseñados con la comunidad, que respondan a las necesidades específicas identificadas en el diagnóstico situacional. Estos proyectos buscarán solucionar problemas estructurales como el desempleo, la falta de oportunidades para jóvenes y mujeres, la baja cobertura en salud y educación, y la gestión deficiente de los recursos ambientales.

**Programas y proyectos:**

- Manos Unidas (madres cabeza de hogar).
- Caminos Sin Barreras (personas con discapacidad).
- Un Nuevo Hogar (víctimas de desplazamiento).
- Reconstruyendo Vidas (víctimas del conflicto armado).

**Indicadores y metas:**

<b>Indicador</b>	<b>Línea base 2024</b>	<b>Meta 2032</b>
Proyectos comunitarios ejecutados	3	20
Capacitaciones y talleres realizados	2	25
Tasa de participación ciudadana (%)	20%	80%

**Conclusiones**

En conclusión, un plan de desarrollo comunitario es una herramienta esencial para la planificación y gestión del desarrollo comunitario. Proporciona una visión clara de los objetivos y las estrategias que se necesitan para lograr un cambio positivo en la comunidad. También ayuda a coordinar los esfuerzos de desarrollo comunitario y a garantizar que los recursos se utilicen de manera eficaz. Los planes de desarrollo comunitario pueden tener un impacto significativo en la vida de las comunidades. Pueden ayudar a mejorar la calidad de vida de los residentes, crear oportunidades económicas y promover la participación ciudadana. Por este y muchos otros motivos, el barrio debe crearlo para que la comunidad participe de todos los beneficios que este puede ofrecer y con eso mejorar cada día más la calidad de vida de los habitantes y a su vez fomentar el crecimiento económico.

## Referencias

- Departamento Administrativo de Planeación de Armenia. (31 de 12 de 2015). *GUÍA PARA ELABORACIÓN DEL PLAN DE DESARROLLO COMUNAL PARTICIPATIVO*. Obtenido de Departamento Administrativo de Planeación, Proceso Direccionamiento Estratégico.: [https://www.armenia.gov.co/wp-content/uploads/2019/11/I-DP-PDE-013\\_GUA\\_ELABORACION\\_PLAN\\_DE\\_DESARROLLO\\_COMUNAL\\_PARTICIPATIVO\\_V3.pdf](https://www.armenia.gov.co/wp-content/uploads/2019/11/I-DP-PDE-013_GUA_ELABORACION_PLAN_DE_DESARROLLO_COMUNAL_PARTICIPATIVO_V3.pdf)
- Gámez, F. (2014). *LA DIMENSIÓN SOCIAL: UN PROCESO SINÉRGICO EN LA INTERACCIÓN UNIVERSIDAD-COMUNIDAD A TRAVÉS DE LA FUNCIÓN DE EXTENSIÓN*. Obtenido de <https://ve.scielo.org/pdf/ip/v30n1/art06.pdf>
- Ministerio de Tecnologías de la Información y las Comunicaciones de Colombia (MinTic). (2020). *¿Qué es la dimensión institucional?* Obtenido de Coveñas es de Todos: <http://www.covenas-sucre.gov.co/preguntas-y-respuestas/que-es-la-dimension-institucional>
- Molina, A. M. (15 de junio de 2023). *Conoce cuáles son las principales funciones de un alcalde en Colombia*. Obtenido de <https://www.radionacional.co/actualidad/politica/que-hace-un-alcalde-en-colombia-funciones-y-obligaciones>
- Navia, C., & Luis, J. (1990). *PLAN DE DESARROLLO COMUNITARIO*. Obtenido de CAPACITACIÓN PARA LA ORGANIZACIÓN y PARTICIPACIÓN COMUNITARIA: <https://repositorio.sena.edu.co/handle/11404/1317>
- Universidad Nacional Autónoma de México. (2014). *Dimension Ambiental*. Obtenido de Portal Académico: <https://e1.portalacademico.cch.unam.mx/alumno/biologia2/unidad2/ambienteDimension/dimensionAmbiental>

## **Anexos**

**Estatuto de creacion del barrio Nueva Colom**

